

# I registri Parrocchiali



# I registri parrocchiali e le analisi demografiche

- **Di movimento:**
  - libri dei battesimi
  - delle sepolture
  - dei matrimoni
- **Di stato:**
  - Stato delle anime

# Il registro dei battesimi



**DAL 1563**

# Atti di battesimo della Parrocchia di Campo S. Martino (Padova)

Adi 20 marzo 1633.

Maria figliola di Biasio Bisello della nostra Parochia  
et di Marieta Marcolonga Pastora sua moglie è stata  
battesimata da me D. Fran.° Rossi con le sue cerimonie.  
Copadre al fonte fu il fattore degli Obizzi.  
Comadre fu Agnese Zaramella della mia parochia.

Adi 28 marzo 1633.

Maria figliola di Paolo Salicato et di Fiorina  
della nostra parochia è stata battesimata da  
D. Agostino Maffoni Comadre all'altare per esser la  
creatura in pericolo et io D. Fran.° Rossi li  
ho fatto le cerimonie nella Chiesa.  
Copadre il sig. Don.° Manfrè.

Adi 13 Aprile 1633.

Fran.° figlio di Piero Caninotto et di Luana della  
nostra parochia è stato battesimato da me D. Fran.° Rossi in  
Chiesa con le sue cerimonie.  
Copadre al fonte fu Valeriano Segato della parochia di  
S. Michele.  
Comadre Maddalena moglie di Marco Morano da Vicenza.

**Adi 20 marzo 1633**

Maria figliola di Biasio Bisello della  
nostra Parochia et di Marieta Marcolonga  
Pastora sua moglie è stata battezzata da  
me D. Fran.° Rossi con le sue cerimonie.  
Copadre al fonte fu il fattore degli  
Obizzi.  
Comadre fu Agnese Zaramella della mia  
parochia.

Comadre al fonte fu Giacomo Cecchi della Parochia di  
S. Marco.  
Comadre fu Margherita moglie di Paolo Falco di Montebelluna.

Adi 18 Aprile 1633.

Maddalena figliola di Gaspare et di Marieta Conchiaro  
la mia parochia è stata battesimata da me D. Fran.° Rossi in  
Chiesa con le sue cerimonie.

Copadre al fonte fu Bernardino Stenetta della mia parochia.

Adi 7 maggio 1633  
Mariano figliola di Antonio et di D. Gio. Paolo è stato battesimato da me

# Genova, Basilica di San Siro, Archivio parrocchiale, *Libro dei battesimi*, anno 1643

- Atto di battesimo di Paride Maria Giovanni Salvago, 1643

Selvago. [a sinistra dell'atto]

Die 10 January [1643].2

*Paridem Mariam Joannem Paulum Josephum Dominicum filium Magnificus Stefani Selvaggi, et Magnifica Clare Marie coniugum domi ob imminens mortis periculum, ego Pater Laurensis Rocchetta Parochus baptezavi seu Magnifico Paride Selvago, et Magnifica Livia Maria uxore Illustrissimi Joannis Luce Clavari. Cui ego supradictus die 27 January adhibui statutas cerimonias ac praeces seu supradictis patrinis.*3

10 Gennaio.

Io Padre Lorenzo Rocchetta, Parroco, ho battezzato Paride Maria Giovanni Paolo Giuseppe Domenico figlio del Magnifico Stefano Salvago, e della Magnifica Clara Maria, coniugi, con il Magnifico Paride Salvago, e la Magnifica Livia Maria sua moglie, a casa, per il pericolo di morte imminente, al quale il giorno 27 gennaio io sopraddetto ho amministrato le cerimonie e le preghiere con i soprascritti padrini.

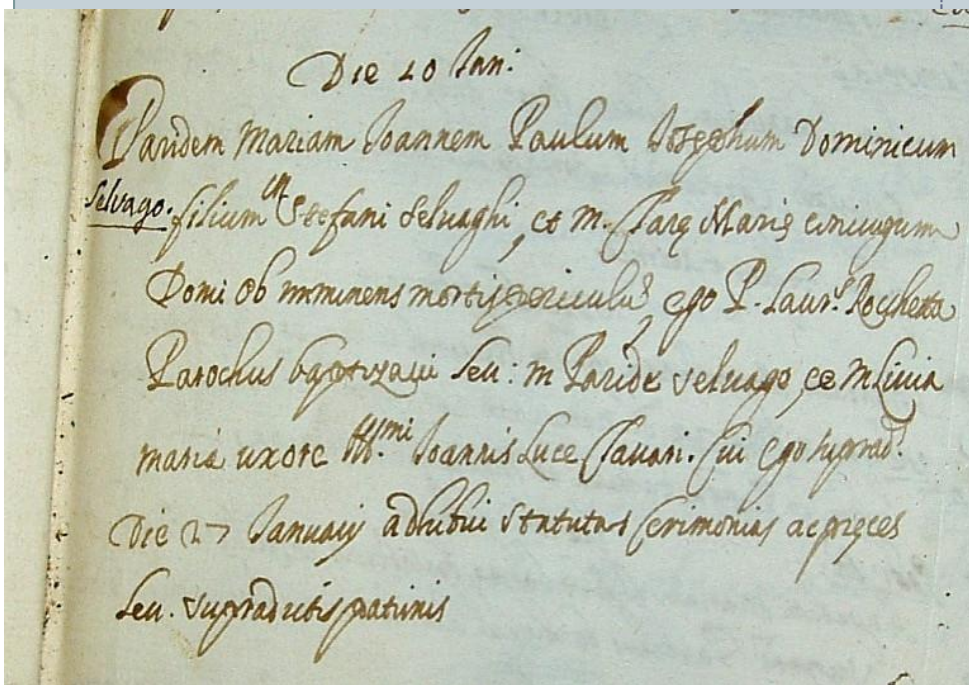

# Il registro dei battesimi può contenere:



- Data del battesimo
- (Data di nascita)
- Nome del battezzato
- Nome e cognome del padre, e spesso del nonno paterno
- Nome della madre, e spesso del nonno materno
- Domicilio, provenienza del padre
- Legittimità (del figlio e del matrimonio)
- Forma del battesimo
- Nomi e cognomi del padrino e della madrina



# Il registro dei matrimoni



**DAL 1563**



# Atto di matrimonio della parrocchia di S. Michele Maggiore, Pavia, 1578

1578. Die 9. februarii,  
Matrimonium contractum per verba de praesenti inter Nob. D. Ludovicu  
de Confalonerijs habitantem parochiam Sancti Petri in Verzolo et Nob.  
Margaritham de Zanardis, (interus. Nob.) D. Jo. Baptista Caccia,  
J. Baptista de Cerinis, et mag. D. Gaspar Tachonus,

1578 die 9 februarij

Matrimonium contractum per verba de praesenti inter nobilem dominum Ludovicum de Confalonerijs habitantem parochiam Sancti Petri in verzolo et nobilem dominam Margaritam de Zanardis. Testes nobilis dominus Johannes Baptista Caccia, dominus Baptista de Cerinis et magnificus dominus Gaspar Tachonus.

# Registro dei matrimoni



- Data del matrimonio
- Nomi degli sposi (juvenum/puella, relictum/am)
- Nome e cognome del padre di ciascuno degli sposi
- Parrocchie di appartenenza degli sposi
- Date delle pubblicazioni di matrimonio
- Eventuali impedimenti
- Nome e cognome del celebrante
- Nomi e cognomi dei testimoni

# Sposi da parrocchie diverse



- Matrimonio spesso avviene nella parrocchia della sposa
- Residenza nella parrocchia dello sposo



- Nei registri della parrocchia della sposa: coppie non feconde (figli non registrati tra i battezzati di quella parrocchia)
- Nei registri della parrocchia dello sposo: figli da coppie sposate non registrate in quella parrocchia

# Registro civile dei matrimoni, parrocchia di Ogliano

*REGISTRO Matrimoniale della Parrocchia di Ogliano nel Comune di Conaiano*

DATA della celebrazione del Matrimonio, e Nome del Parroco che vi ha assistito	INDICAZIONE DEGLI SPOSI		INDICAZIONE DEI GENITORI	
	COGNOME, e NOME	ETA', PATRIA, RELIGIONE, CONDIZIONE, ed attuale domicilio	COGNOME, e NOME	PATRIA, e CONDIZIONE
1. Febbrajo 1826 primo Febbrajo mille ottocento vanti sei	Rossi d. Malfrancesco Modolo d. Zanchetta Dominica D. Felice	nato 15.7bre 1804. in Ogliano, cattolico, villico, Do. niciliato in Ogliano nata 25. Aprile 1802. in Ogliano, cattolica, villica, Dome. ciliata in Ogliano	Mal d. Provi Luigi di Ogliano, villico Lora d. Tolento Va. novada Domenico Modolo d. Zanchetta Antonio Pui	di Ogliano, villico di Caspiano, villico di Ogliano, villico di Colle, villica

Registro	Pagina	Numero	Giorno Matr.	G. Nascita Marito	Età Marito	Paese N. Marito	Paese D. Marito	N° matr. Prec.	Paese Padre MA	Paese Madre MA	G. Nascita Moglie	Età Moglie	Paese N. Moglie	Paese D. Moglie	N° matr. Prec.	Paese Padre MO	Paese Madre MO
MS1	2	1	30/8/15	7/9/95	19,98	S	S	0	S	O	6/5/98	17,32	S	S	0	S	S.
MS1	2	2	29/11/15	21/12/56	58,94	Ceneda	Cappella M.	1	Ceneda	Osigo	10/5/67	48,55	S	S	1	S	Colle U.
MS1	2	3	12/2/17	15/5/74	42,74	C. Roganzuolo	S. Giacomo	1	S. Giacomo	C. Roganzuolo	9/2/94	23,01	Corbanese	S	0	S	Serravalle
MS1	4	1	26/11/17	1/6/97	20,49	S	S	0	S	C. Roganzuolo	15/2/98	19,78	S	S	0	S	O
MS1	4	2	28/1/18	19/4/76	41,78	Vendemiano	S. Vendemiano	0	S. Vendemiano	S. Vendemiano	6/1/99	19,06	Sarano	S	0	S	Formeniga
MS1	4	3	25/11/18	6/5/93	25,55	S	S	0	S	S. Fior di sopra	16/12/96	21,94	S	S	0	S	S

# Il registro delle sepolture



**DAL 1563**

# Parrocchia di San Michele Maggiore di Pavia, 1614



1614 Helena de Gualaffis serva Dignitoni de Vismarij annor. 16. circa  
die 29. junij obiit administratis prius sacris poenitentiae sanctissimi viatici ac  
extremae unctionis, et die sequenti fuit  
sepulta in p[ar]te eccl[esi]ae cu[m] Interventu duor[um] p[re]sbit[er]o[rum]

1614. Helena de Gualaffis serva domini Christophori de Vismaris annorum 16 circa die 29 junij obiit ad ministratis prius sacris poenitentiae sanctissimi viatici ac extremae unctionis et die sequenti fuit sepulta in praesenti ecclesia cum interventu duorum presbiterorum.

# S. Michele Maggiore di Pavia, 1699



de  
Schinonij

Anno Domini millesimo sexcentesimo nonagesimo nono die decima nona Januarij Anna Maria  
vidua relicta a quodam Angelo Michaeli de Schinonij huius par. parochiae annorum  
circiter sexaginta in com. S. Matris Ecclesiae animam Deo reddidit in domo S.  
Ambrosij cuius corpus sequenti die in hac Ecclesia sepultum est. M. R. P.  
Curato Ruffino confessa et sacri olei unctio per eundem roborata. sacro autem  
viatico refici non potuit propter vomitum.

Anno domini millesimo sexcentesimo nonagesimo nono die decima nona Januarij  
Anna Maria vidua relicta a quondam Angelo Michaeli de Schinonis huius paro-  
chiae aetatis suae annorum circiter sexaginta in comunione Sanctae Matris Eccle-  
siae animam Deo reddidit in domo Sancti Ambrosij cuius corpus sequenti die in  
hac ecclesia sepultum est admodum reverendo domino curato Ruffino confessa et  
Sacri olei unctione per eundem roborata sacro autem viatico refici non potuit  
propter vomitum.

Genova, Basilica di San Siro, Archivio parrocchiale, *Libro dei defunti*,  
anno 1724, atto di sepoltura di Paride Maria Giovanni Salvago



13 Die 26.  
Exc. mus Paris Maria Salvagus q. M. Stephani Serenissimae Reipublicae Procurator, olim vir q. Isabellae Moneglia q. M. Augustini aetatis annorum circiter 81 3 omnibus Ecclesiae Sacramentis munitus mortuus die 23. hodie sepultus est in Ecclia S. Mariae de Cella 4 loci S. Petri de Arena 5 cum 13 Presbiteris et 12 Fratribus

13 / Salvago [a sinistra dell'atto]

Die 26 [marzo 1724].2

*Excellentissimus Paris Maria Salvagus quondam Magnificus Stephani Serenissimae Reipublicae Procurator, olim vir quondam Isabellae Moneglia quondam Magnificus Augustini aetatis annorum circiter 81 3 omnibus Ecclesiae Sacramentis munitus, mortuus die 23, hodie sepultus est in Ecclesia S. Mariae de Cella 4 loci S. Petri de Arena 5 cum 13 Presbiteris et 12 Fratribus.*

Giorno 26.

L'Eccellentissimo Paride Maria Salvago del fu Magnifico Stefano Procuratore della Serenissima Repubblica, già marito della fu Isabella Moneglia del fu Magnifico Agostino, di circa 81 anni d'età, morto il giorno 23 munito di tutti i sacramenti della Chiesa, oggi è stato sepolto nella chiesa di S. Maria della Cella del luogo di San Pietro de Arena, accompagnato da 13 sacerdoti e 12 frati.



# Registri delle sepolture



- Data della sepoltura, data e ora del decesso
- Nome e cognome del defunto
- Parentela:
  - Per i bambini: paternità
  - Per le nubili: paternità
  - Per le sposate: cognome del coniuge
- Età
- Luogo di sepoltura
- Causa di morte (frequenti a partire dall’XIX sec.)
- Stato professionale o sociale (solo se rilevante)

# Limiti dei registri delle sepolture



- Decessi di abitanti nella parrocchia oppure decessi di sepolti nella parrocchia?
- Mancanza di deceduti senza sacramento
- Mancanza di bambini (soprattutto neonati)

# Il registro dei morti della Parrocchia di Voltabarozzo Padova, 1750-1780: un caso di studio



anno	NOME	sessu	giorn o	mese	età	CAUSE	NOTE
1750	Antonia	f	8	1	50	infiammazione	
1750	Anna	f	12	1	21	punta	
1750	Veronica	f	14	1	0	spasimo	
1750	Giacinta	f	16	1	0	febbre	
1750	Antonio	m	24	1	0	spasimo	
1750	Giacomo	m	26	1	84	infiammazione	
1750	Antonia	f	31	1	31	infiammazione	

## Serie storiche annuali

ANNO	morti tot	m	f
1750	44	15	29
1751	36	16	20
1752	49	24	25

## Stagionalità della mortalità

	MESI	morti tot	m	f
gen	1	134	70	64
feb	2	122	70	52
mar	3	98	47	51
apr	4	109	60	49

# Morti totali per anno

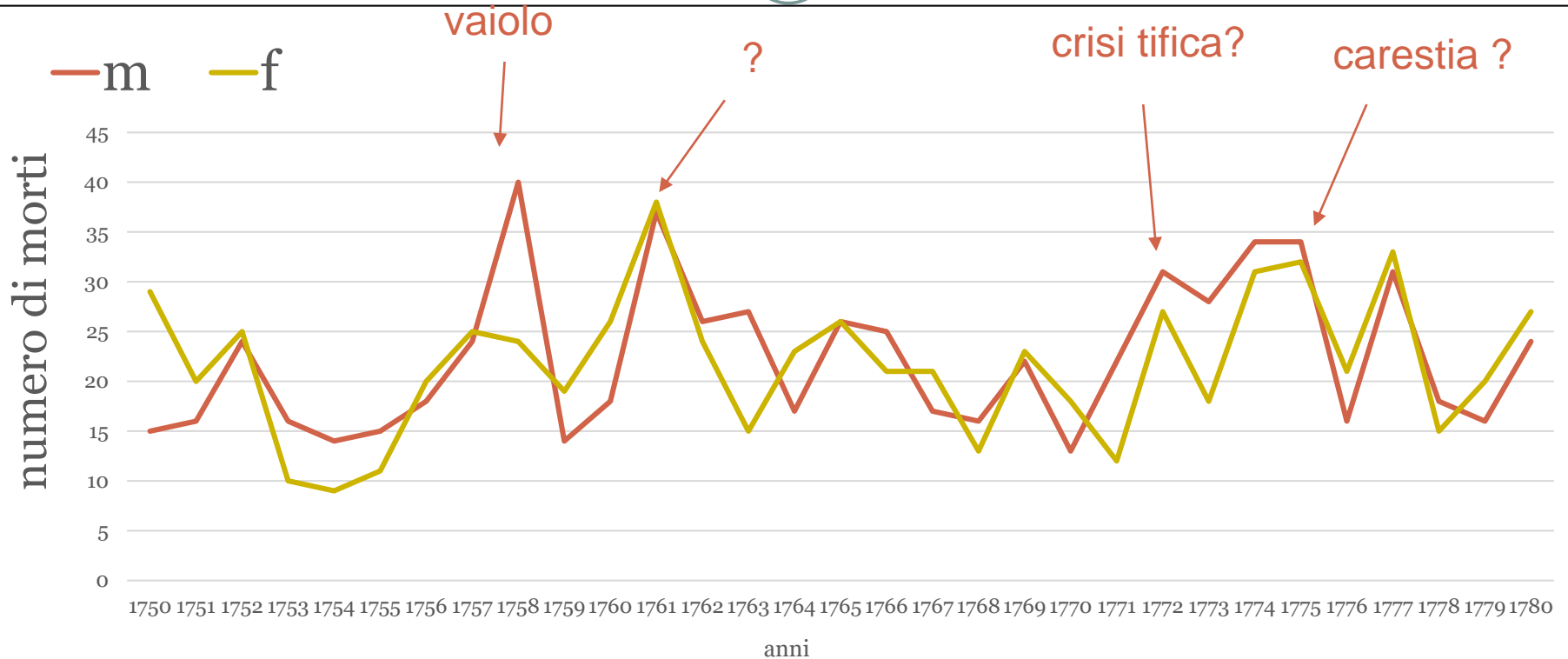

CORRADI ALFONSO. *Annali delle epidemie occorse in Italia dalle prime memorie fino al 1850: compilati con varie note e dichiarazioni*, Bologna, 1972.

# Variazione percentuale della mortalità



1758 e 59

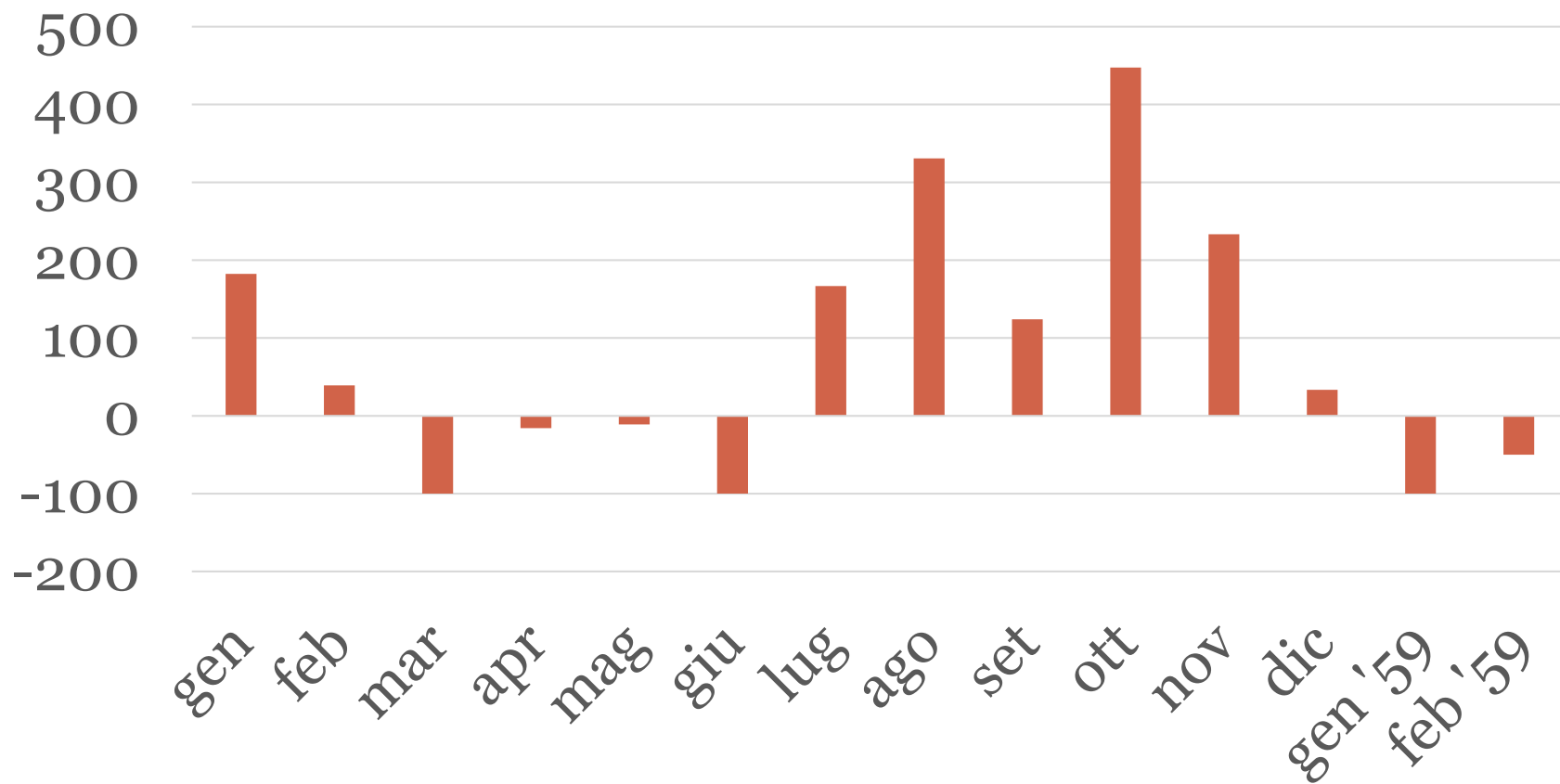

# Fonti religiose di Stato: Liber Status Animarum



**DAL 1614**

# Frontespizio dello stato delle anime del 1766 di S. Martino e Severo a Crespino (Rovigo)

- Le case sono 626
- Le famiglie sono 604
- Le anime da Comunione sono 2460
- Le anime da Confessione sono 448
- Tutte le altre sono 596
  
- Le anime tutte sono 3504

# Stato delle anime del 1766, parrocchia di S. Martino e Severo a Crespino (Rovigo)



- Località nel territorio della parrocchia
- Proprietario dell'abitazione
- Nucleo familiare
- Elenco nominativo delle persone
  - Nome e cognome (solo per il capo famiglia)
  - Nome solo per gli altri componenti
  - Relazione di parentela
  - Età
  - Professione, condizione sociale
  - Sacramenti ricevuti (Confessione, comunione)



# SS. Martino e Severo, Crespino, Rovigo, 1766



CODICE	RELAZIONE
1	capo famiglia
2	coniuge
3	figlio/a
4	fratello
5	cognato/a
6	nipote (di nonno/a)
7	nipote (di zio/a)

N prog.	N luogo	Luogo	N famiglia	N. Nucleo	Nome	Cognome	Relazione CF	Relazione CN	Sesso	Età	Stato Civile
...											
...											
13	2	Bonacossa Bozza	1	1	Cesare	Andreaozzi	1	1	M	32	1
14	2	Bonacossa Bozza	1	1	Sara		2	2	F	33	1
15	2	Bonacossa Bozza	1	2	Domenico		4	1	M	45	1
16	2	Bonacossa Bozza	1	2	Cattarina		5	2	F	42	1
17	2	Bonacossa Bozza	1	2	Antonia		7	3	F	29	0
18	2	Bonacossa Bozza	1	2	Angelo		7	3	M	26	0
19	2	Bonacossa Bozza	1	2	Pellegrino		7	3	M	13	0
20	2	Bonacossa Bozza	1	2	Giovanna		7	3	F	5	0
21	2	Bonacossa Bozza	1	3	Sante		4	1	M	42	1
22	2	Bonacossa Bozza	1	3	Elisabetta		5	2	F	40	1
23	2	Bonacossa Bozza	1	3	Giobatta		7	3	M	25	0
24	2	Bonacossa Bozza	1	3	Francesca		7	3	F	13	0
25	2	Bonacossa Bozza	1	3	Franco		7	3	M	8	0
26	2	Bonacossa Bozza	1	3	Giacomo		7	3	M	2	0

# Attendibilità delle fonti e qualità dei dati



**CORREZIONI DEGLI ERRORI**

# Errori nei registri parrocchiali



- **Di copertura:**

- Omissioni sistematiche
  - Alcune categorie sono sistematicamente escluse
    - Persone di altre confessioni
    - Bambini abitualmente segnati in altro registro (poi perduto)
- Omissioni selettive
  - Mancano alcune categorie di persone o dati per motivi specifici
    - bambini morti durante il parto e battezzati dall'Ostetrica
- Omissioni fortuite:
  - Dimenticanza o mancanza per fattori casuali
    - malattia o morte del parroco
    - dimenticanza di registrare un battesimo

- **Di accuratezza**

- Imprecisione nella registrazione
  - delle età
  - delle date
  - del nome
- Registrazione copiata sulla base del registro precedente
- Informazione non diretta (non basata su visita delle case)

# Ricostruzione della struttura della popolazione



- Distribuzione disomogenea delle classi di età
- Arrotondamento delle età
- Attendibilità del campione (sotto rappresentazione dei bambini)

# Classi di età disomogenee



- Nel caso le classi di età siano disomogenee, ovvero possediamo raggruppamenti per classe di età sia quinquennali che decennali, bisogna raggruppare le età in modo uniforme:
  - 1) si divide il numero di persone per l'ampiezza della classe
  - 2) La dimensione media di ciascun anno di età, così ottenuta, viene sommata per creare classi di età quinquennali o decennali



## Adria, 1901

Correzione dei dati relativi alle classi di età per la costruzione della piramide

Es:

Maschi età 0-4:  
 $954/5=190.8$

età	dati originali				elaborazione dati		
	maschi	femmine	totale		ampiezza classe di età	maschi	femmine
0-4	954	902	1856		5	190.8	180.4
5-14	1757	1721	3478		10	175.7	172.1
15-24	1311	1442	2753		10	131.1	144.2
25-29	519	585	1104		5	103.8	117
30-34	425	483	908		5	85	96.6

**Distribuzione disomogenea delle classi di età**

# Struttura della popolazione ricostruita

Adria, 1901

Ricostruzione della piramide delle età

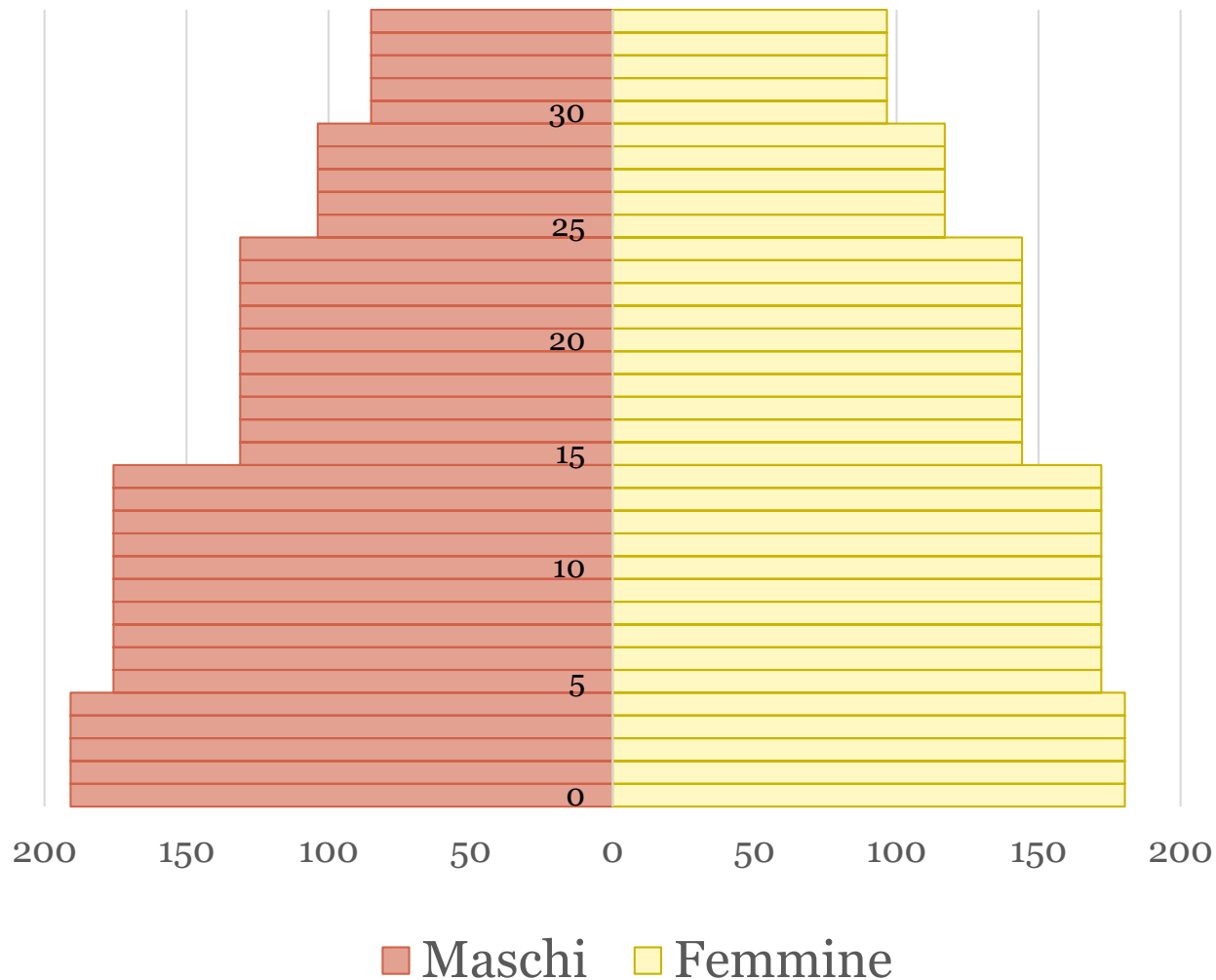

# Arrotondamento delle età



- Si verifica grado di attrazione delle cifre tonde, terminanti in 0 e 5
- I dati si possono raggruppare:
  - per classi di età quinquennali in modo che l'età tonda cada al centro della classe: es. 3-7, 8-12, 13-17, 18-22
  - per classi di età decennali, unendo a due a due le classi quinquennali: 8-17, 28-27 ecc.



# Arrotondamento delle età

## Distribuzione dei gruppi di età

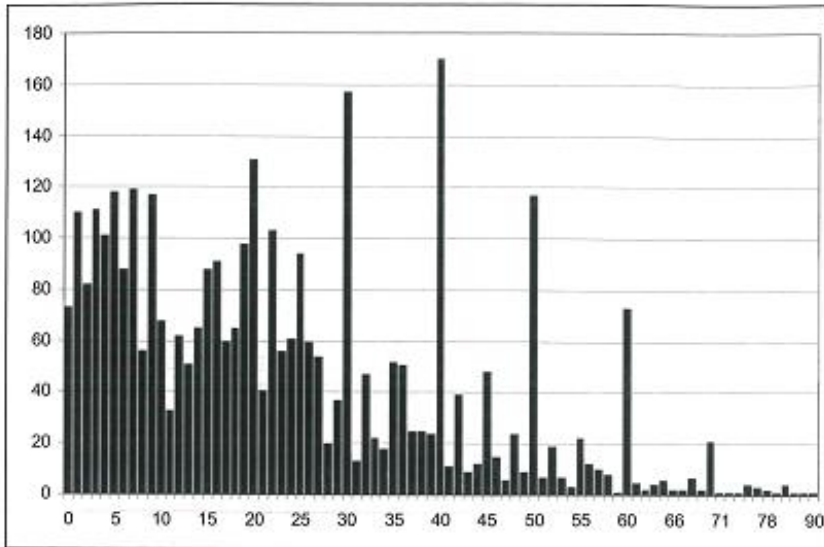

## Percentuale di attrazione delle età tonde

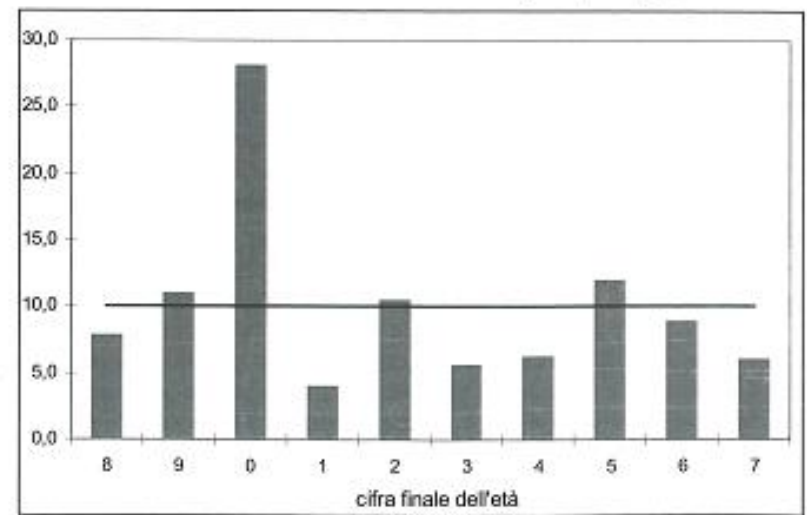

- Popolazione dallo Stato delle anime della parrocchia dei Ss. Martino e Severo, Crespino, Rovigo, 1691

# Piramide delle età in caso di arrotondamento

Popolazione per classi di età quinquennali

Popolazione per classi decennali di età

- Parrocchia dei Ss. Martino e Severo, Crespino, Rovigo, 1691

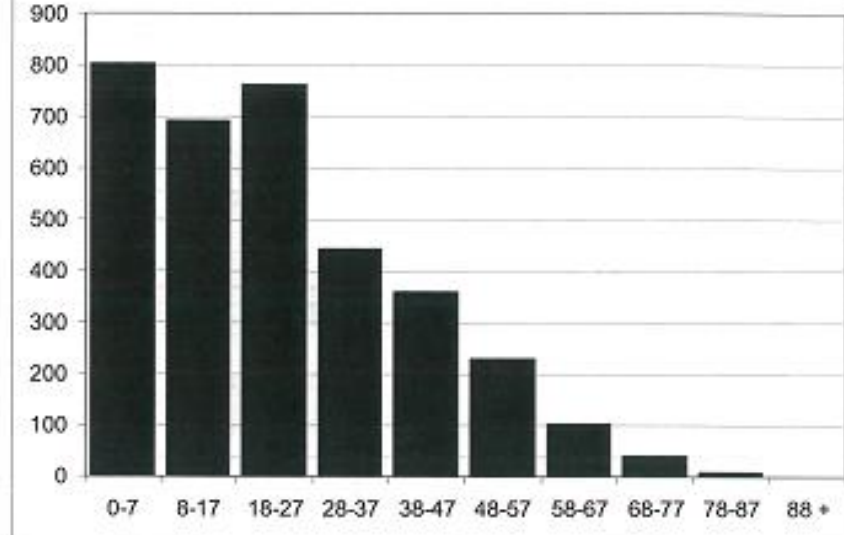
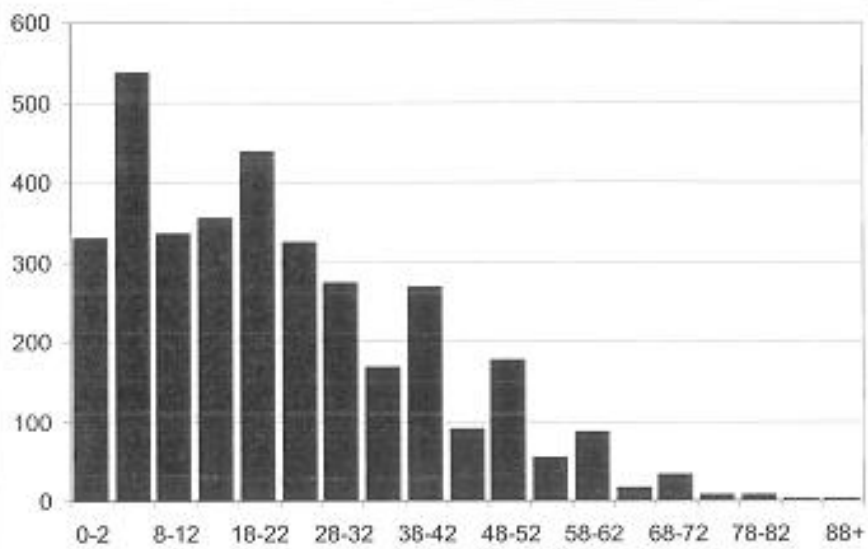

# Piramide delle età del catasto fiorentino del 1427



U

D

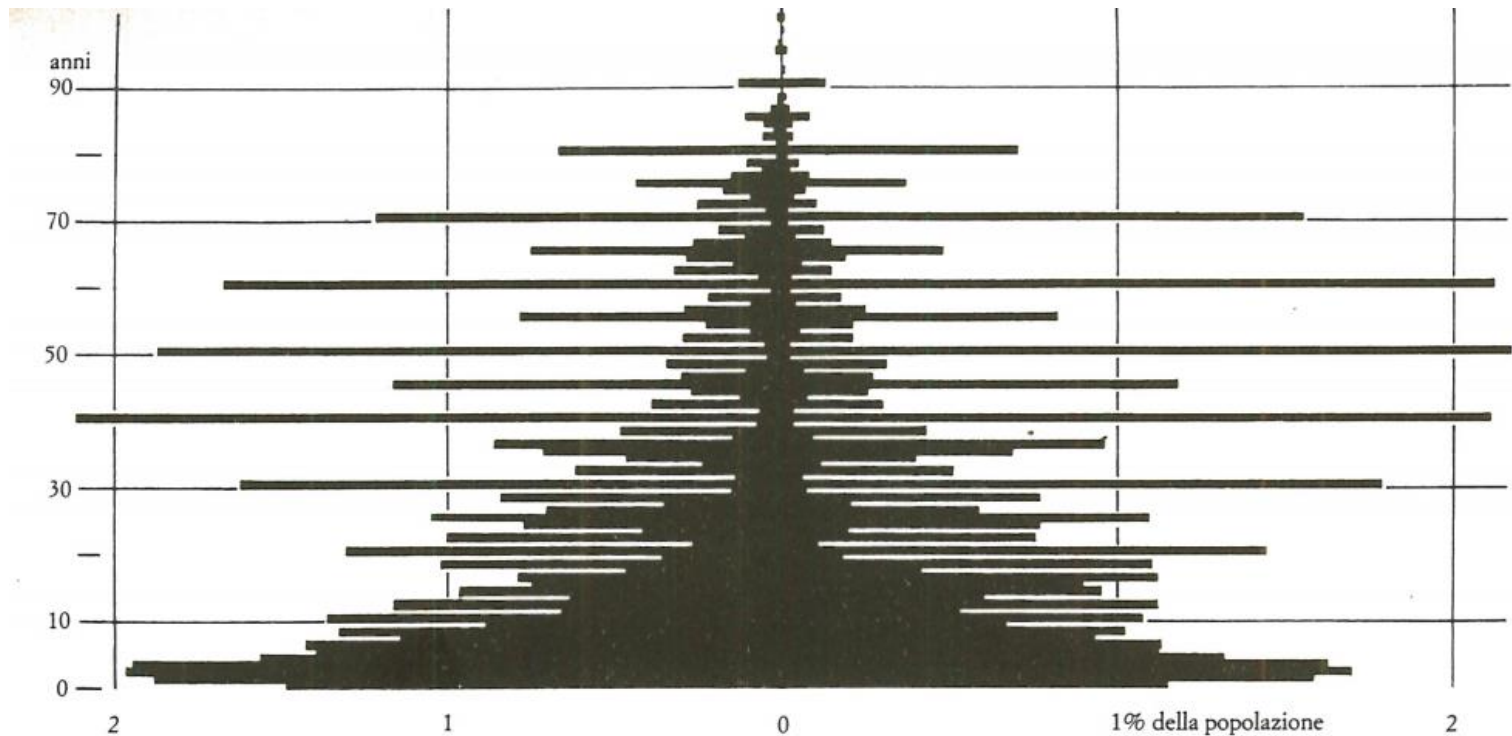

# Correzione della piramide delle età del catasto fiorentino del 1427

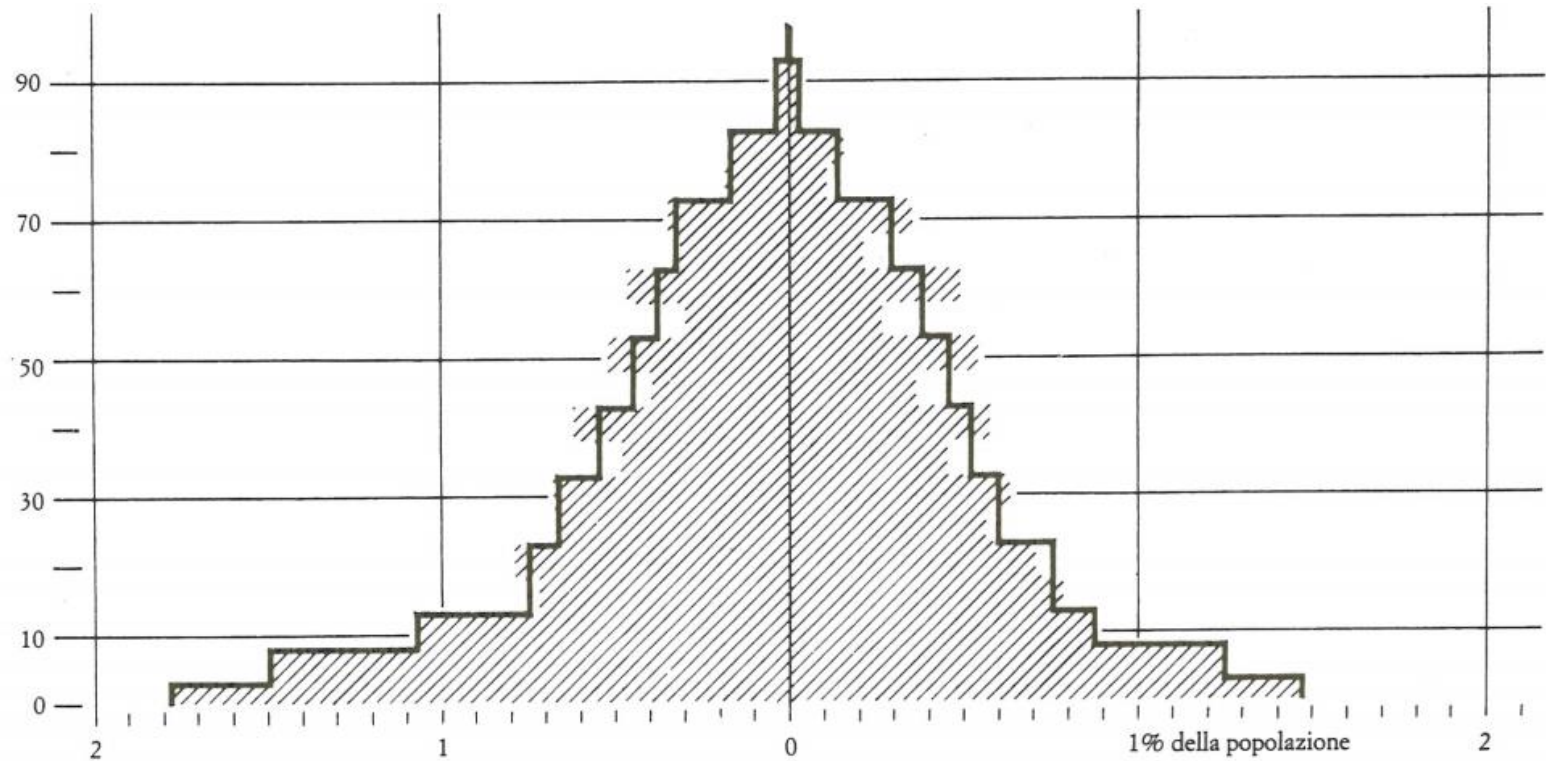

# Sottostima dei battesimi



- **Nel caso manchino registri dei battesimi di alcune annate: se**
  - non ci sono state guerre, epidemie o carestia, ossia la mortalità e la natalità si sono mantenute grossomodo costanti
  - Allora si può stimare il numero dei nati di quell'annata facendo la media tra i battezzati dell'anno precedente e quello successivo
- **Per verificare la sottostima dei bambini battezzati**
  - Si possono controllare i registri delle sepolture e conteggiare le eventuali differenze



## Adria, parrocchia della cattedrale

Stima della percentuale  
di battesimi non  
registrati, usando i dati  
del registro dei morti

Da Rossi, 2013

<i>Periodo</i>	<i>Battesimi non Registrati</i>	<i>Totale Battesimi</i>	<i>% Atti mancanti</i>
1600-1650	2	3670	0,05
1651-1700	51	5360	0,95
1701-1750	167	6718	2,49
1751-1800	227	8471	2,68
1801-1850	174	13630	1,28
1851-1900	108	18081	0,60

## Sottostima dei battesimi

# Rapporto di mascolinità o sex-ratio



- Alla nascita 105 maschi ogni 100 femmine
- Intervallo di confidenza del campione
- Sottostima
- Società mascolinizzata



Più numeroso è il campione, minore è il livello di distorsione della sex-ratio

<i>Numero di osservazioni</i>	<i>105 M%F</i>	<i>106 M%F</i>
<i>100</i>	70,7-156,5	71,4-158,1
<i>1.000</i>	92,7-118,9	93,6-120,0
<i>5.000</i>	99,3-111,0	100,3-112,1
<i>10.000</i>	100,9-109,2	101,9-110,2
<i>30.000</i>	102,7-107,4	103,6-108,4
<i>50.000</i>	103,2-106,9	104,2-107,9
<i>100.000</i>	103,7-106,3	104,7-107,3

## Numerosità dei dati e intervallo di confidenza

Da Rossi, 2013





Podestaria di Chioggia,  
rapporto tra i sessi  
registrato per ogni  
decennio tra il 1601 e il  
1800

Da Rossi, 2013

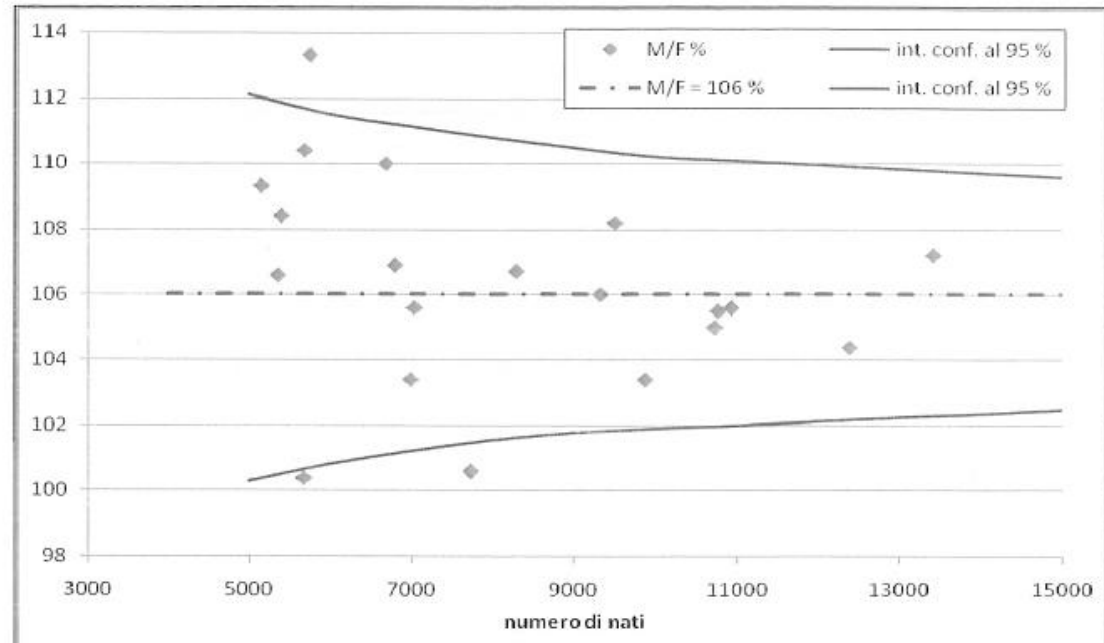

**Rapporto dei sessi nei nati e  
numero degli atti osservati**