



ERASMUS+STUDIO: DOVE, COME, QUANDO



SETTIMANA DEL MIGLIORAMENTO DELLA DIDATTICA
PEDAGOGIA
15/11/2023

1222·2022
800
ANNI



UNIVERSITÀ
DEGLI STUDI
DI PADOVA

International Relations Division
Projects & Mobility Office

Mobility Unit Desk - School of Human and Social Sciences and
Cultural Heritage

Dott.ssa Tania Van Luyten



Bandi di mobilità Studio:

Erasmus+Studio Europa/Arqus

<https://www.unipd.it/erasmus-studio/fare-domanda-erasmus>

Erasmus+Studio / Oltre Europa

<https://www.unipd.it/erasmus-studio/fare-domanda-erasmus>

SEMP

<https://www.unipd.it/semp>

Ulisse

<https://www.unipd.it/ulisse>

≠ Erasmus+ Traineeship: gestito dall'Ufficio Career Service



Erasmus+ per Studio

Programma dell'Unione Europea che permette a studentesse e studenti di trascorrere un periodo di studio presso un Istituto di Istruzione Superiore in uno dei Paesi Europei partecipanti al Programma Erasmus+ con il successivo **riconoscimento** accademico delle attività svolte all'estero. Durante il periodo di mobilità, gli studenti saranno **esonerati** dal pagamento delle tasse di iscrizione presso l'università ospitante, mentre dovranno continuare a corrispondere le tasse e i contributi di iscrizione all'Università di Padova

SEMP

Swiss European Mobility - permette a studentesse e studenti trascorrere un periodo di studio presso un Istituto di Istruzione Superiore in Svizzera con il successivo **riconoscimento** accademico delle attività svolte all'estero. Durante il periodo di mobilità, gli studenti saranno **esonerati** dal pagamento delle tasse di iscrizione presso l'università ospitante, mentre dovranno continuare a corrispondere le tasse e i contributi di iscrizione all'Università di Padova



Si presenta la domanda quest'anno accademico, per partire il prossimo a.a. **(2024-2025)**

Studenti magistrali:

Possono fare la mobilità durante il I e/o II anno.

Semestri consigliati:

- I e/o II del primo anno
- I del secondo anno
- II del secondo anno per ricerca tesi (attenzione alle scadenze!)



Durata e periodo del soggiorno all'estero

- 1 o 2 semestri in base all'accordo durante l'a.a. 2024/2025 (vedi numero di mesi sul portale interattivo*)
- Attenzione! durata effettiva stabilita dalla durata del semestre accademico sede ospitante
- Soggiorno presso la sede partner dovrà essere continuativa e non frammentata

- *Periodo minimo: 60 giorni*
- *Periodo massimo: 12 mesi***

La mobilità per studio dura 1 o 2 semestri – la durata effettiva dipende quindi dalla durata del semestre della sede estera scelta. Chi parte per attività di ricerca (tesi o di dottorato) può rimanere a destinazione per un periodo più breve, ma il minimo stabilito per ricevere la borsa è di gg. 60.

** max. 12 mesi per ciclo di studio (24 mesi per CdS ciclo unico)



**Dividere nr totale mesi per nr. posti*

Si seguono **corsi** e si sostengono i relativi **esami** presso la sede estera. Non sono esami «in più», ma si tratta di vere e proprie sostituzioni, cioè il corso estero mi verrà validato **al posto** del corso Unipd previsto dal mio piano di studio.

Ovviamente per poter essere riconosciuto questo corso dovrà essere:

- 1. attinente:** stessa area scientifico-disciplinare
- Avere un **numero uguale o maggiori di crediti** del corso Unipd

I contenuti del corso estero non devono essere uguali a quello Unipd

In base al numero dei crediti assegnati ai corsi esteri si può prevedere di sostenere più corsi esteri per coprire una sola attività Unipd (esempio: 3 corsi esteri da 3 per coprire un esame da 9)

Viceversa, un solo corso estero può coprire più corsi Unipd (esempio: un esame estero da 15 ECTS per coprire due esami Unipd, uno da 9 uno da 6)



Attinenza = appartenere allo stesso settore scientifico-disciplinare

Cos'è il settore scientifico-disciplinare (SSD)?

E' l'ambito disciplinare di appartenenza della singola attività

Esempio:

Storia comparata dell'educazione -> SSD = M-PED/02

M-PED/02 = Storia della pedagogia

Declaratoria MIUR: Gli studi nel settore riguardano la ricostruzione dello sviluppo storico della riflessione e della ricerca pedagogica, lo sviluppo della scuola, delle istituzioni e delle pratiche educative viste nel contesto socio-culturale di appartenenza nonché la storia e la letteratura per l'infanzia.

<https://www.miur.it/UserFiles/116.htm>

I codici SSD vengono utilizzati esclusivamente in Italia, quindi non si trova il codice per le attività estere.

E' compito dello studente individuare, in base al syllabus del corso estero, a quale area/e possa appartenere il corso.

A volte è facilmente individuabile, a volte meno -> in caso di dubbio supporto dal/la docente referente Erasmus che approva i LA

E MADRID03

SUP4061130 - RICERCA, INTERPRETAZIONE E PRODUZIONE DI DATI STATISTICI – 6 CFU

È stato sostituito da

MÉTODOS Y TÉCNICAS DE INVESTIGACIÓN SOCIAL CUANTITATIVOS – 6 ECTS

SUP4061297 - FAMIGLIE, GENERE E PLURALISMO – 9 CFU

È stato sostituito da

SOCIOLOGIA DE LA FAMILIA – 6 ECTS e da SOCIOLOGIA DEL GÈNERO – 6 ECTS
(I 3 CFU in eccesso sono stati registrati come crediti a libera scelta)

SUP4061198 - DEVIANZE E CONFLITTI – 6 CFU

È stato sostituito da

CONFLICTOS SOCIALES Y VIOLENCIA COLECTIVA – 6 ECTS

E GRANADA01

SFM0014312 – FILOSOFIA DELL'EDUCAZIONE – 6 CFU

È stato sostituito da

FILOSOFÍA DE LA EDUCACIÓN

SUP4061164 – PROGETTAZIONE PEDAGOGICA – 6 CFU

È stato sostituito da

DISEÑO, DESARROLLO E INNOVACIÓN DEL CURRÍCULUM – 6 ECTS

STORIA COMPARATA DELL' EDUCAZIONE – 6 CFU

È stato sostituito da

EDUCACIÓN COMPARADA E INTERNACIONAL – 6 ECTS

Punto di partenza: cosa prevede il mio piano di studio?

| INSEGNAMENTI OBBLIGATORI DEL SECONDO ANNO | | | | | | | |
|---|--|--|------------|--------|---|---|-------------|
| | | | SUQ1094752 | COMUNE | SCIENZE SOCIALI DELL'EDUCAZIONE (C.I.) | | |
| CARATTERIZZANTE | Discipline psicologiche, sociologiche e antropologiche | M-PSI/05 | SUQ1094754 | COMUNE | PSICOLOGIA SOCIALE (MOD. A) | 6 | LEZ: 42 ore |
| AFFINE/INTEGRATIVA | Attività formative affini o integrative | SPS/08 | SUQ1094753 | COMUNE | SOCIOLOGIA DELL'EDUCAZIONE (MOD. B) | 6 | LEZ: 42 ore |
| AFFINE/INTEGRATIVA | Attività formative affini o integrative | M-DEA/01 | SUQ1094755 | COMUNE | ANTROPOLOGIA CULTURALE DELL'EDUCAZIONE (MOD. C) | 6 | LEZ: 42 ore |
| CARATTERIZZANTE | Discipline pedagogiche e metodologico-didattiche | M-PED/04 | SUQ1094696 | COMUNE | RICERCA E METODOLOGIA PER L'INNOVAZIONE | 6 | LEZ: 42 ore |
| CARATTERIZZANTE | Discipline filosofiche e storiche | M-FIL/06 | SUQ1094697 | COMUNE | FILOSOFIA DELLA TECNICA | 6 | LEZ: 42 ore |
| CREDITI LIBERI: DUE INSEGNAMENTI A SCELTA TRA | | | | | | | |
| CARATTERIZZANTE | Discipline pedagogiche e metodologico-didattiche | M-PED/01 | SUQ1094718 | COMUNE | PEDAGOGIA SOCIALE E DI COMUNITA' | 6 | LEZ: 42 ore |
| CARATTERIZZANTE | Discipline pedagogiche e metodologico-didattiche | M-PED/02 | SFM0014349 | COMUNE | STORIA DELLA STORIOGRAFIA PEDAGOGICA | 6 | LEZ: 42 ore |
| CARATTERIZZANTE | Discipline pedagogiche e metodologico-didattiche | M-PED/03 | SUP4061145 | COMUNE | MODELLI E PRATICHE CURRICOLARI | 6 | LEZ: 42 ore |
| CARATTERIZZANTE | Discipline filosofiche e storiche | M-FIL/01 | LE07103020 | COMUNE | FILOSOFIA TEORETICA | 6 | LEZ: 42 ore |
| CARATTERIZZANTE | Discipline pedagogiche e metodologico-didattiche | M-PED/03 (CFU 3.0), M-PED/04 (CFU 3.0) | SUQ1094719 | COMUNE | TECNOLOGIE DIDATTICHE E PROGETTAZIONE MEDIALE | 6 | LEZ: 42 ore |
| CARATTERIZZANTE | Discipline filosofiche e storiche | M-FIL/06 | SUQ1094720 | COMUNE | FILOSOFIA CONTEMPORANEA | 6 | LEZ: 42 ore |
| CARATTERIZZANTE | Discipline pedagogiche e metodologico-didattiche | M-PED/01 | SUQ1094721 | COMUNE | PEDAGOGIA DELLA SCUOLA | 6 | LEZ: 42 ore |
| AFFINE/INTEGRATIVA | Attività formative affini o integrative | IUS/10 | SUQ1094722 | COMUNE | LEGISLAZIONE SCOLASTICA | 6 | LEZ: 42 ore |

DK ARHUS01

Social interaction in everyday life – 15 ECTS

Contents

The main emphasis of the course is socialisation and individualisation in everyday life, and it provides students with the opportunity to work with and investigate specific empirical, theoretical and analytical/strategic themes within educational sociology. In this module students work on two levels: a thematic level, and an analytical/strategic level.

The thematic level includes socialisation and individualisation processes within and across the different cultures and sub-cultures of civil society; the challenges to social life posed by the market and the labour market; and the influence of modern institutions and organisations on questions regarding what it means to be and to become a modern individual, including the implications that current socialisation and individualisation processes have for everyday life. These themes are discussed in a theoretical, empirical and historical perspective based on the teachers' own research.

At the analytical level, the course combines method and theory with a view to equipping the students to collect their own empirical data, select relevant theoretical perspectives and carry out an independent study within educational sociology as well as assessing the scientific results of the study.

Comparative perspectives on education, institution and policy – 15 ECTS

Contents

The aim of the module is to explore education as a special form of institution. Special emphasis will be placed on policy as an institution, as expressed in politics and policy making and the way in which they reform educational systems. The course will draw on sociology and educational studies as well as a number of relevant disciplines such as political philosophy, political science, history and globalisation theory.

The module is structured around a number of themes, giving the students the opportunity for in-depth study of politics and policy relating to education in various temporal and spatial contexts. The students will be given the opportunity to examine: the creation of policy and education and the relationship between the two in premodernity; the emergence of the modern nation state and the establishment of modern educational institutions; the increased importance of transnational organisations and changes in educational systems across national borders; and selected educational reforms in Denmark and internationally which are the results of domestic or transnational policy initiatives.

PL KRAKOW01

Heritage and Education – 3 ECTS

The objectives are oriented towards the basic knowledge between heritage and education. During the classes students will be given many examples of heritage objects and its interpretation why they are important and worth knowing. Getting to know some national heritage objects, getting to know some heritage issues, as different definitions of the “heritage”, usages of heritage in education. Acquiring the ability of reading semi-advanced texts about education and trying to understand it in a wider context. The subject aims to show the spread of a contextually changeable semantic space of heritage. A concept of heritage is important for educationists, referring to the concept of regional and citizenship education which include a concept of heritage. Heritage was usually describing a historic monument, or archaeological site; secondly in the 80-ies it started to describe a monument with its surrounding, and in the 90-es it described even a landscape, called cultural landscape. Nowadays it also refers to intangible objects such as dances, songs, myths, etc.

The Social Sciences and Challenging Issues – 3 ECTS

Scholars have argued that power is one of the most important concepts in all the social sciences (Hearn, 2012). This course will explore how this concept has been historically understood, and the variability we see in how it is understood today. An awareness of the multifaceted nature of power is essential for all social scientists, and especially for people who pursuing careers in those fields traditionally closely linked with debates about power, such as education and the criminal justice system. As the notion of power is what Gallie (1956) called an "essentially contested concept" – meaning that we are all intuitively aware of what the term means despite the often-contradictory nature of those understandings – the course should offer considerable opportunities for lively discussions and debates. This is a wonderful opportunity to practice English in an environment that is comfortable and friendly, but also thought-provoking and intellectually challenging.

REQUISITI DI AMMISSIONE

- Essere iscritti all'Università degli Studi di Padova
- Cittadini extracomunitari -> possesso permesso di soggiorno (se presenti su territorio italiano)
- Non usufruire contemporaneamente di altre borse finanziate dall'Unione Europea per lo stesso periodo di studio all'estero
- Rispettare i criteri aggiuntivi relativi al raggiungimento di una soglia minima di crediti.
- Conoscenza della lingua del Paese di destinazione

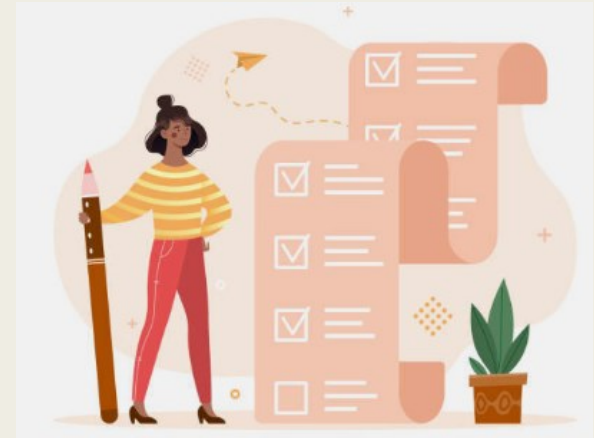

NB: alcuni flussi potrebbero richiedere dei requisiti aggiuntivi – verificare sul portale interattivo

**Studenti
1anno L2**

- Presentazione domanda I bando: 0 CFU registrati
- Presentazione domanda II bando: almeno 15 CFU registrati
- Per partire: Conseguire minimo 40 CFU prima della partenza + superamento eventuali OFA

**Studenti
altri anni
triennale**

- Presentazione domanda: almeno 40 CFU registrati in Uniweb

**Studenti
magistral
e**

- Gli studenti iscritti alla Laurea specialistica/magistrale ed i dottorandi soddisfano automaticamente questo requisito avendo già completato la Laurea triennale e/o magistrale.

- Per coloro che intendono richiedere il semestre aggiuntivo non è possibile svolgere la mobilità nell'anno accademico di prima iscrizione fuori corso.
- NON è possibile conseguire il titolo di studio finale prima di aver concluso il periodo di studio all'estero.

Requisiti linguistici

È necessaria una **adeguata conoscenza** della lingua di erogazione dei corsi presso la sede estera – si consiglia di partire con un livello soglia pari almeno al **B1**



- Agli studenti selezionati viene offerta la possibilità di frequentare un corso di lingua gratuito presso il CLA
- Tutti gli studenti selezionati devono obbligatoriamente sostenere un test di livello on-line (Online Language Support – OLS) fornito dalla Commissione Europea prima della partenza.



Serve una certificazione linguistica?

Dipende dalle mete:

per la maggior parte delle mete Erasmus+/SEMP NON viene richiesta la certificazione linguistica in fase di candidatura.

Attenzione! Potrebbe però essere richiesta dalla vostra sede estera. Verificate attentamente tale requisito sulla scheda informativa su Moodle oppure direttamente sul sito della sede estera.

Quando? Se richiesta, in fase di application (primavera 2024 – autunno 2024)

Per le destinazioni Arqus e Bergen (meta di Ateneo) invece è obbligatorio allegare la certificazione linguistica in fase di candidatura.



Nel dubbio, verifica sulle note della destinazione nel portale delle mete

Non ho il livello adeguato di lingua, cosa posso fare?

Un adeguato livello di lingua è necessario per poter partecipare alle attività didattiche erogate all'estero. Se non avete ancora il livello richiesto si consiglia di iniziare il prima possibile a studiare la lingua di erogazione dei corsi (attività CLA, attività presso enti privati, online, ecc.)

A studentesse e studenti selezionate/i viene offerto un corso di lingua gratuito della durata di 30 ore al CLA.



La mia sede estera richiede una certificazione linguistica, ma al momento non ce l'ho. Cosa posso fare?

Innanzitutto, verificare il tipo di certificazione richiesta.

Se viene richiesta una certificazione specifica (es. TOEFL), dovrai attivarti entro le scadenze per fare il test e ricevere la certificazione.

Se non viene richiesta una certificazione specifica, studentesse e studenti selezionati potranno fare un test al CLA per ottenere una certificazione.

Chi durante il percorso di studi ha già sostenuto e superato il TAL della lingua e del livello richiesto dall'università di destinazione in data non antecedente al 2018 e che non possiede l'open badge non deve fare il test, ma potrà inviare una richiesta alla segreteria didattica indicando i seguenti dati: corso di laurea, n. di matricola, data di superamento del test, università di destinazione e nome del responsabile di flusso. Verranno poi contattati per email circa le modalità di ritiro dell'attestato.

Gli studenti che sono già in possesso di open badge non devono richiedere l'attestato, possono stampare l'OB secondo [istruzioni](#).



Contributo finanziario

- borsa di mobilità su fondi della Commissione Europea
250, 300, 350, 700 Euro/mese in base al Paese di destinazione.
SEMP: borsa erogata dal governo Svizzero (ca. 360 CHF/mese)
- Integrazioni* alla borsa di mobilità in base al merito definito dalla graduatoria per la borsa di studio regionale e alla dichiarazione ISEE/ISEU
Fondi e importi possono variare di anno in anno
- contributo alle spese di viaggio
erogato o in forma forfettaria o di servizi sulla base degli accordi siglati

<https://www.unipd.it/durata-mobilita-contributi>

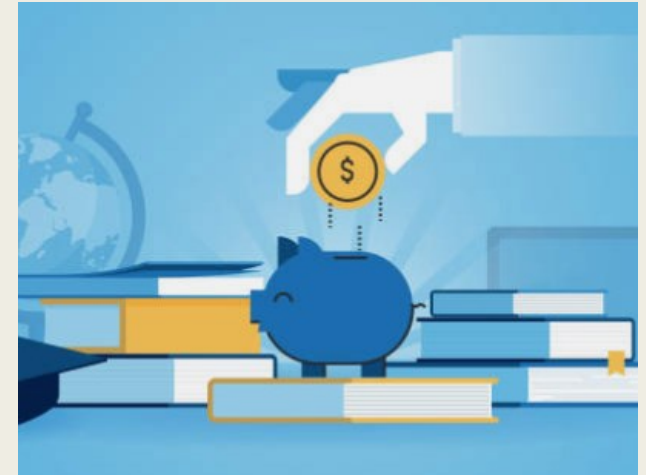

Mobilità KA131 terzo ciclo: zero grant
Mobilità KA171 terzo ciclo: finanziamenti non compatibili con altri finanziamenti europei quali fondi PNRR, PON ecc.

- Per avere diritto a tutte le forme di supporto finanziario è necessario adempiere a tutti i passaggi richiesti dal programma come previsti dal vademecum e l'acquisizione di minimo **12 CFU**.
- Sarà possibile ricevere la borsa di mobilità Erasmus **SOLO** tramite accredito su un conto corrente bancario/postale italiano, ivi comprese le carte di pagamento prepagate, di cui lo studente sia intestatario o co-intestatario.
- Il pagamento della Borsa Erasmus viene generalmente effettuato in due versamenti: il primo circa due mesi dopo l'invio del certificato di inizio del periodo Erasmus, il superamento del test linguistico OLS e l'invio del Learning Agreement before the mobility firmato dall'università estera e il secondo dopo la conclusione del periodo di mobilità e solo dopo la verifica della corretta e completa consegna della documentazione di fine soggiorno.



DESTINAZIONI

Lo scambio di studenti fra due o più sedi partner (“flusso Erasmus”) è attivato attraverso un accordo inter-istituzionale tra Università, coordinato dal punto di vista didattico da un docente dell’Università di Padova e da un docente di un’Università estera; ogni accordo prevede un certo numero di posti disponibili

L’elenco completo dei flussi concordati dall’Università di Padova e tutte le informazioni a riguardo, parte integrante del bando, sono disponibili nel portale interattivo del settore Mobility:
www.unipd.it/mobility-agreements.



E' possibile candidarsi esclusivamente per le mete che dal portale delle destinazioni risultano rivolte al Corso di Studio al quali si risulta iscritti/al quale si intende iscriversi. -> non-idoneità per candidati di altri CdS

Agreements

[Agreements portal](#)

Please, select your "study field" (mandatory) that corresponds to your degree course! You will then be able to view all the available agreements!

Watch our video tutorial and/or [download our guide](#) to make the most out of the portal!
Don't forget to carefully read the content of the [mobility calls](#)!

— Preselection

Program

<-- Select all -->

2. Seleziona il programma

Faculty

<-- Select all -->

Country

<-- Select all -->

3. Seleziona il Paese di tuo interesse

Study field

<-- Please select -->

This is a mandatory field, please select a value.

1. Seleziona il tuo corso di Studio*

Keyword

Start search

— Map

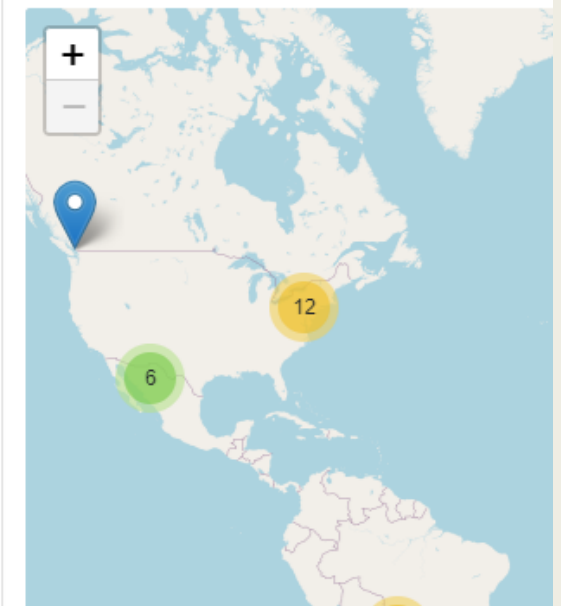

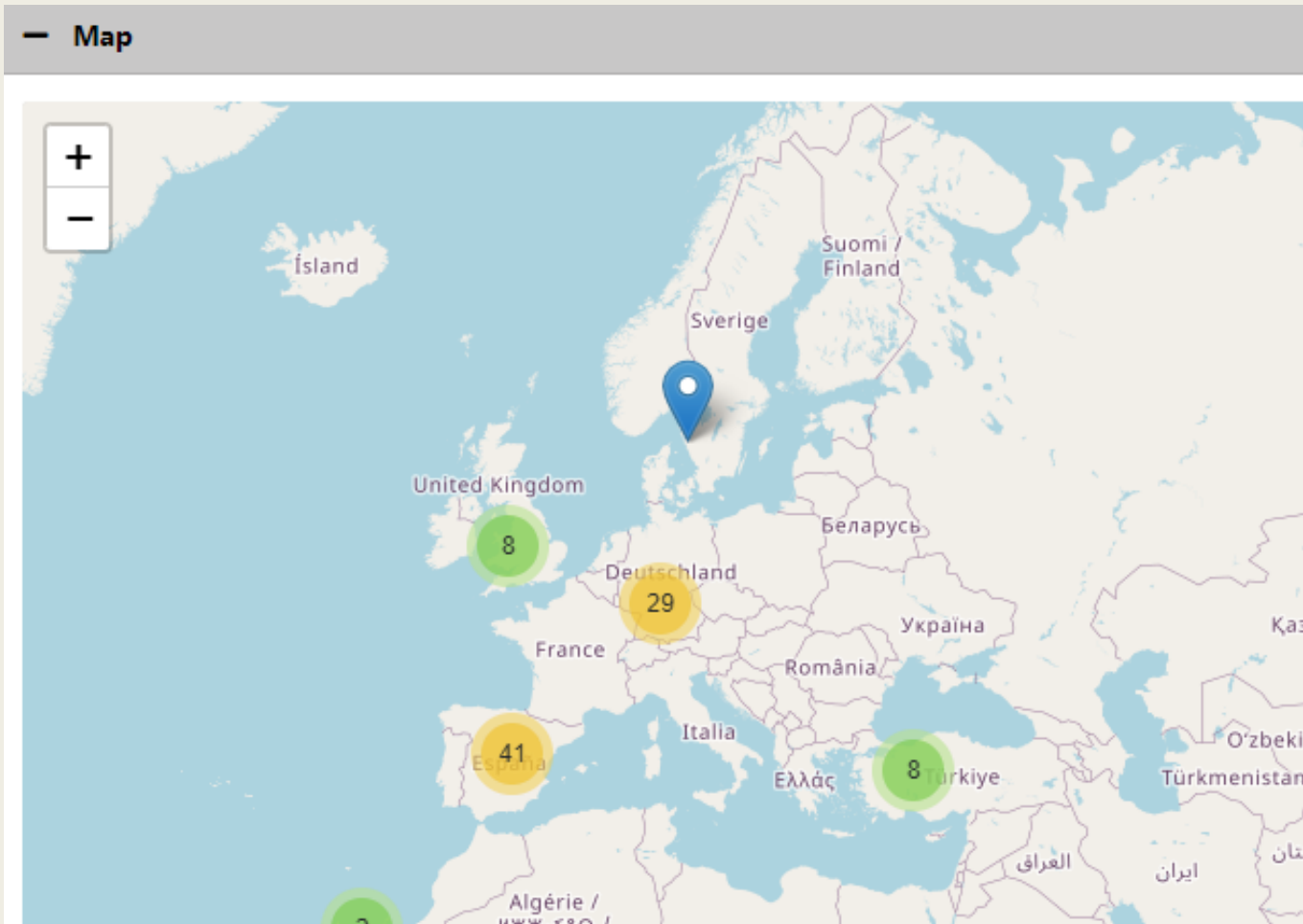

Visualizza le mete rivolte al tuo CdS sulla mappa

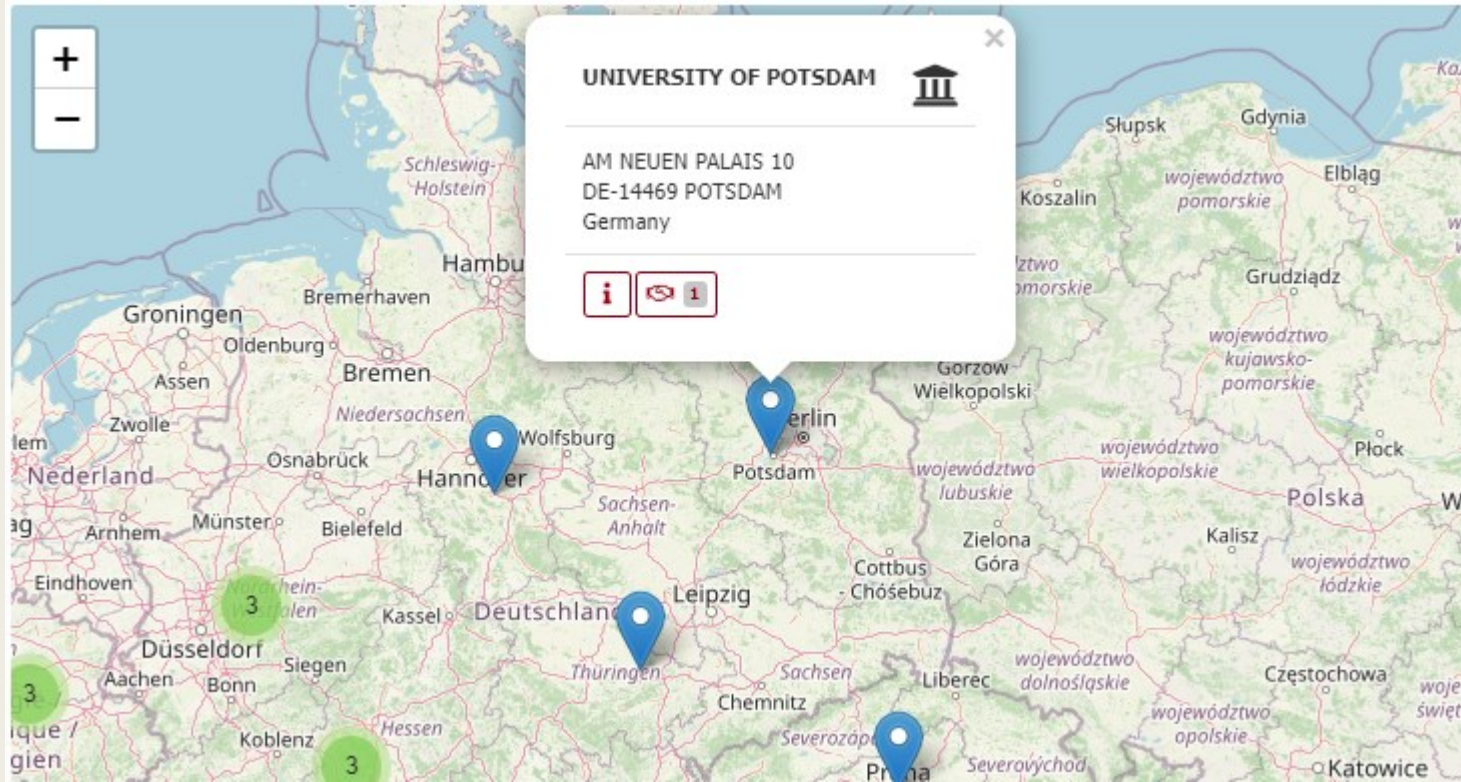

Vedi i dettagli dell'accordo cliccando sul simbolo

Agreements with partner institution UNIVERSITY OF POTSDAM

| Partner institution | Host country | Study field | Program |
|-----------------------|--------------|-------------|---------------|
| UNIVERSITY OF POTSDAM | Germany | Philosophy | Erasmus (SMS) |

Showing 1 to 1 of 1 entries

Clicca poi sul simbolo

— Statistics

41

Partner institutions

43

Agreements with partner institutions

Oppure vedi i
flussi dalla
lista «Result»

— Result

Show 10 entries

Search

| + | Institution | Continent | Country | City | Agreements | |
|---|---|-----------|---------|-----------------------|------------|---|
| + | NORD UNIVERSITET | Europe | Norway | BODO | 1 | i |
| + | SORBONNE UNIVERSITE | Europe | France | PARIS | 1 | i |
| + | STOCKHOLM UNIVERSITY | Europe | Sweden | STOCKHOLM | 1 | i |
| + | SVEUCIUSTE JURJA DOBRILE U PULI | Europe | Croatia | PULA | 2 | i |
| + | SVEUCIUSTE U ZAGREBU | Europe | Croatia | ZAGREB | 2 | i |
| + | UNIVERSIDAD AUTONOMA DE BARCELONA | Europe | Spain | CERDANYOLA DEL VALLES | 1 | i |
| + | UNIVERSIDAD AUTONOMA DE MADRID | Europe | Spain | MADRID | 1 | i |
| + | UNIVERSIDAD DE ALICANTE | Europe | Spain | ALICANTE | 1 | i |
| + | UNIVERSIDAD DE MALAGA | Europe | Spain | MALAGA | 1 | i |
| + | UNIVERSIDAD DEL PAIS VASCO/ EUSKAL HERRIKO UNIBERTSITATEA | Europe | Spain | LEIOA | 1 | i |

| Bilateral Agreement data | |
|---|--|
| Type of person | Student |
| Type of application | Outgoing |
| Name of program | Erasmus (SMS) |
| Erasmus code | D POTSDAM01 |
| Subject code | 0223 - Philosophy and ethics |
| Total number | 2 |
| First cycle/Bachelor/Undergraduate/Bachelor | 2 |
| Second cycle/Master/Postgraduate | 2 |
| Third cycle/Phd/Doctoral | 2 |
| Number | in total: 12,00 Allocated: 0,00 Free: 12,00 Months |
| Cognome Docente 1 | ILLETTERATI |
| Nome Docente 1 | Luca |
| Campus/Facoltà partner | |

| Contact data of the home institution | |
|--------------------------------------|---|
| Home country | Italy |
| Institution | School of Human and Social Sciences and Cultural Heritage |

| Contact data of the partner institution | |
|---|--|
| Host country | Germany |
| Partner institution | UNIVERSITAET POTSDAM |
| Current valid homepage | www.uni-potsdam.de |

Dettagli dell'accordo

- nr. Posti: Total number
- Nr. Mesi: Dividi «in total» per numero posti
- Cognome Docente = responsabile del flusso

In questa sezione puoi trovare ulteriori informazioni o note specifiche per il flusso in questione

Information of Agreement



Own information

Additional requirements

Local Development (priority)- open also for Historical Sciences (Mobility Studies)and Landscape Studies
Students can only attend courses offered in the Master in Urban Studies

Information of Agreement



Own information

Additional requirements

Partner information

Useful links

COLLOQUIO OBBLIGATORIO CON RESPONSABILE DI FLUSSO (contattare tramite email per fissare colloquio)

[Course Catalogue](#)

Esempi note

1222·2022
800
ANNI



UNIVERSITÀ
DEGLI STUDI
DI PADOVA

Le mete per Pedagogia

| | | | |
|--|------------|---|------------|
| B LEUVEN01 - KATHOLIEKE UNIVERSITEIT LEUVEN | 1 semestre | 2 | RESTIGLIAN |
| DK ARHUS01 - AARHUS UNIVERSITET | 1 semestre | 2 | BIASIN |
| E GIRONA02 - UNIVERSITAT DE GIRONA | 1 semestre | 2 | GHEDIN |
| E HUELVA01 - UNIVERSIDAD DE HUELVA | 1 semestre | 4 | SANTIPOLO |
| E MADRID03 - UNIVERSIDAD COMPLUTENSE DE MADRID | 1 semestre | 2 | SANTIPOLO |
| G PATRA01 - PANEPISTIMIO PATRON | 1 semestre | 3 | BIASIN |
| PL KRAKOW01 - UNIWERSYTET JAGIELLONSKI | 1 semestre | 2 | CALLEGARI |
| RO IASI02 - UNIVERSITATEA ALEXANDRU IOAN CUZA DIN IASI | 1 semestre | 2 | SERBATI |

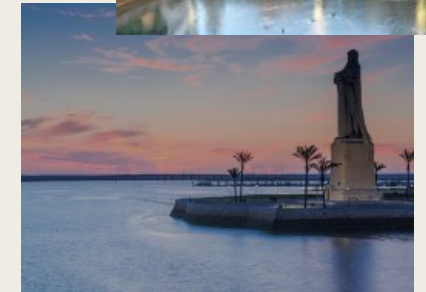

Posti extra con i partner dell'Alleanza Arqus (+ ex partner University of Bergen)

Particolarità:

No area disciplinare

-> Studentesse e studenti scelgono il corso in cui studiare

Meta di Ateneo

-> Selezione effettuata secondo i criteri di Ateneo

Certificazione linguistica obbligatoria in fase di candidatura

-> verifica il livello richiesto sulle note

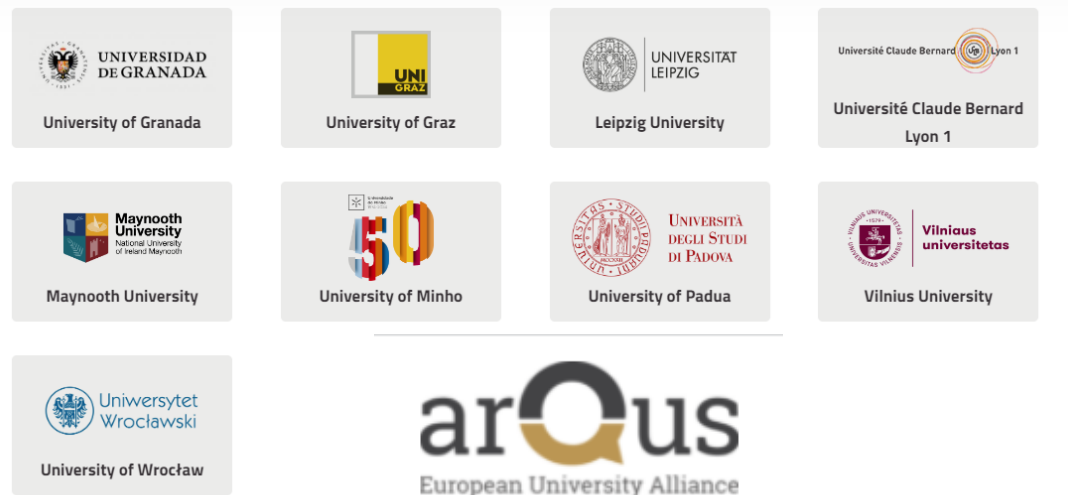

Come scegliere la meta

Partendo dalla lista dei flussi disponibili per il tuo corso di Studio potrai scegliere la meta (o le mete) per cui candidarti in base a delle motivazioni didattiche e personali.

Motivi didattici: corsi offerti presso la sede estera: valutare attentamente l'offerta formativa, considerando la propria situazione accademica (allegato 2), tenendo conto del fatto che dovrai studiare (interamente o prevalentemente) nel Dipartimento/Facoltà dell'area dell'accordo.

Motivazioni personali: preferenza per un Paese, servizi offerti dalla sede estera, costo della vita, alloggi, offerta culturale e/o sportiva città, clima ecc.

Le motivazioni personali devono sempre essere accompagnate da valide motivazioni didattiche.



E' possibile candidarsi esclusivamente per le mete che dal portale delle destinazioni risultano rivolte al Corso di Studio al quali si risulta iscritti/al quale si intende iscriversi. -> non-idoneità per candidati di altri CdS



1. Verificare le regole previste dall'allegato 2 del proprio corso di studio
2. Prendere visione dell'offerta formativa presso la sede estera
3. Tenere conto della lingua di erogazione dei corsi
4. Leggere attentamente le informazioni contenute nel portale interattivo
5. Colloquio con responsabile di flusso

Sulla pagina Moodle Erasmus troverai le schede informative delle singole Università, dove troverai tutte le info rilevanti sulla sede estera e link utili.

Se ti servono altre info puoi contattare direttamente la sede estera (contatti disponibili sulle schede informative)



Mobilità per attività di ricerca tesi

Unipd permette a studentesse e studenti di recarsi presso una sede estera per la sola attività di ricerca tesi. Tuttavia, non tutte le sedi accettano studenti in entrata per sola attività di ricerca tesi. E' quindi necessario verificare tale possibilità prima di presentare domanda,

Motivazioni scelta della sede per ricerca: docente esperto/a sul tema di ricerca, disponibilità materiali (biblioteche, archivi ecc.)

Se intendi candidarti per una mobilità per sola ricerca tesi prenota un ricevimento con il Mobility Desk prima di presentare la domanda.



Spagna

Organizzato su base 4 +1

Grado: dura 4 anni

Master: dura 1 anno

Chi è di livello magistrale può studiare nel grado (talvolta anche nel master)

Granada Arqus: chi è di MA sceglie se seguire corso Grado o Master

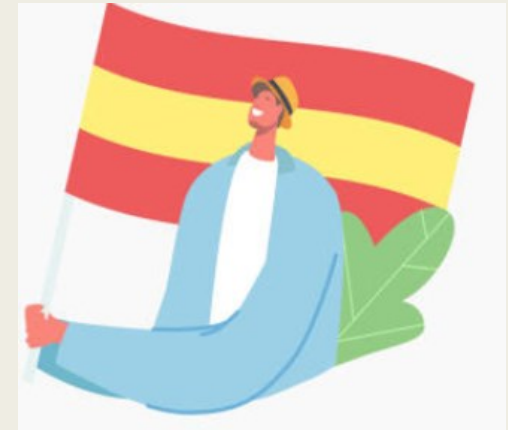

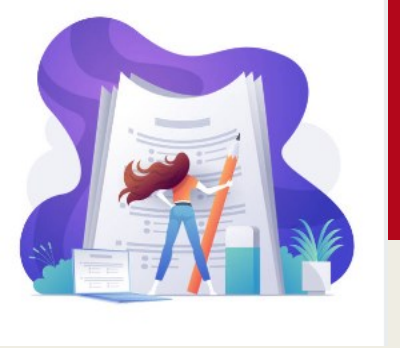

Criteri di selezione

Erasmus+Studio: ogni candidato/a può scegliere fino a **2** diverse destinazioni attribuendovi un ordine di priorità (1, 2).

Ci si può candidare per 2 mete Erasmus oppure per 2 mete Arqus oppure per 1 meta Erasmus ed una meta Arqus.

Mete Erasmus: la selezione viene effettuata dal/la **responsabile di flusso**.

Per le mete di Ateneo (Arqus + Bergen) la selezione viene effettuata secondo i criteri di selezione comuni.

Il punteggio di base è costituito dalla media ponderata* dei voti correttamente registrati in Uniweb entro le tempistiche indicate nei Bandi.

*Dettagli disponibili sul documento caricato al link: <https://www.unipd.it/erasmus-scienze-umane-sociali-patrimonio-culturale>

Selezione del/la docente:

Il/la docente, in caso ritenga il/la candidato/a idoneo per la meta scelta, assegna un punteggio aggiuntivo da 0 a 20 punti in base ai seguenti criteri generali:

- Valutazione della carriera accademica;
- Contenuti “Proposta delle attività da svolgere all’estero” (allegato obbligatorio);
- Lettera motivazionale (allegato obbligatorio);
- Competenza linguistica (da autocertificare in fase di domanda).

In fase di valutazione verranno inoltre considerati anche gli ulteriori criteri, qualora previsti. Alcuni flussi richiedono un colloquio obbligatorio (vedi info sul portale interattivo)

In caso di non-idoneità il/la docente assegna un punteggio pari a -20.

<https://www.unipd.it/erasmus-scienze-umane-sociali-patrimonio-culturale>



GRADUATORIA

L'assegnazione delle borse disponibili avviene considerando progressivamente ogni singola fascia di priorità, assegnando le borse al/la candidato/a con punteggio più alto all'interno della fascia di priorità.

Si procederà quindi a formare una prima graduatoria per le mete scelte con **priorità 1**. Qualora il/la candidato/a non risulti assegnatario/a sulla meta indicata con priorità 1, può concorrere per la meta indicata con **priorità 2**, se disponibile.

In caso di parità di punteggio nella singola fascia, verrà data priorità al/la candidato/a, nell'ordine, (1) con maggiore anzianità accademica e (2) con minore età anagrafica.

Chi non risulta assegnatario di borsa rimane in graduatoria in entrambe le destinazioni scelte per eventuali subentri, mentre chi risulta assegnatario di borsa verrà automaticamente escluso/a dalla graduatoria dell'altra destinazione scelta.

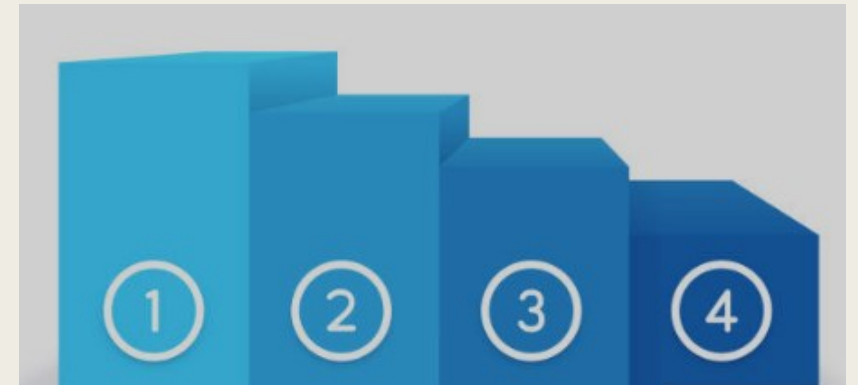

TIMELINE ERASMUS / SEMP

I BANDO

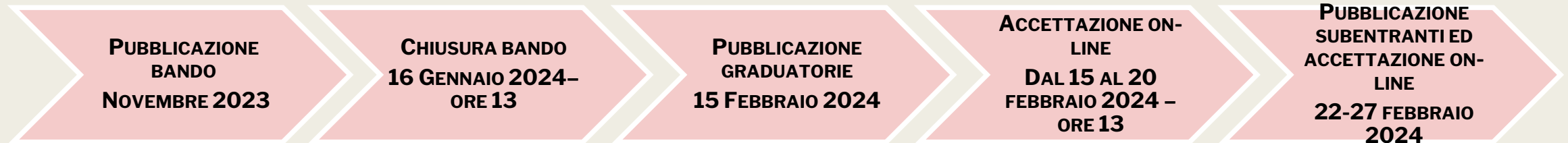

II BANDO*

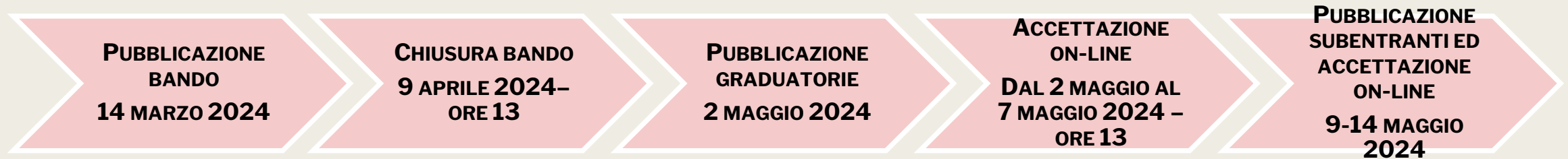

*per posti rimasti vacanti dopo il I bando – partenza nel I semestre subordinata alle date di scadenza di nomination e application della sede estera che dovranno essere successive al 20/05 – verificare sulle schede informative e/o sito sede estera

Come fare domanda

Presentare in **Uniweb** dal
1 dicembre 2023 al 16 gennaio 2024 – ore 13 (I bando)

Allegati obbligatori:

- Proposta della attività con il nome originale in lingua straniera e relativi crediti e/o lettera tesi (scaricare modulo dal [sito](#))
- Lettera motivazionale
- Verificare se per il flusso vengono richiesti ulteriori documenti obbligatori (es: certificazione linguistica per mete Arqus + Bergen)
- Autocertificazione attestante la votazione e il titolo di studio se ottenuto in un ateneo estero

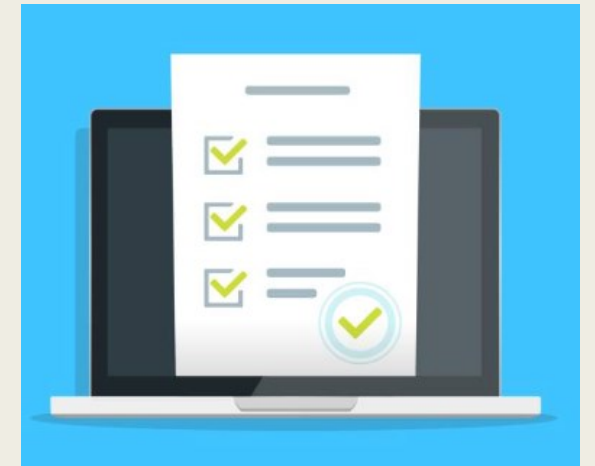

Guida dettagliata disponibile sulla pagina Moodle

Ho presentato la mia candidatura, e ora?

Attendi l'uscita delle graduatorie, prevista per il giorno **15 febbraio 2024**.

Se sei stato selezionato/a (se intendi ancora partire) dovrai **OBBLIGATORIAMENTE** effettuare l'**accettazione del posto** entro le scadenze previste (entro il 20 febbraio 2024).

E se non sono stato/a selezionato/a?

Non disperare 😊 Ci sono altre opportunità:

- 1) Eventuale subentro in caso di idoneità per rinuncia
- 2) Partecipazione al secondo bando per posti vacanti



Strumenti

Portale interattivo delle mete

www.unipd.it/mobility-agreements

Pagina Moodle:

- Schede informative

Siti sede estere (in particolare sezioni
dedicate a Erasmus
incoming/exchange students)

1222·2022
800
ANNI



UNIVERSITÀ
DEGLI STUDI
DI PADOVA

Incontro informativo Erasmus+Studio/SEMP

21 novembre – ore 15

<https://www.unipd.it/erasmus-studio>

CONTATTI: A CHI CHIEDERE COSA

Domande di carattere amministrativo riguardante il funzionamento del programma Erasmus
Tutor mobilità: mobility.buddyout@unipd.it

Orientamento alla meta

erasmus.scienzeumane@unipd.it

Ricevimento : Prenota l'appuntamento su [Moodle](#)

Domande di carattere didattico: responsabile di flusso (o referente Erasmus)

Domande di carattere tecnico (solo in caso di malfunzionamento Uniweb): domanda.erasmus@unipd.it



Gli uffici rimarranno chiusi dal 23/12 al 7/01



